(昭和八年三月二十日第三種郵便物認可)(郵政特准掛號認爲新聞紙類)　康德七年九月十二日　大同報　星期四　第三千二百三十號　(一)

大同報

本日出版一大張
發行人 衣貴田　編輯人 梁世錚　印刷人 韓招衡
發行所 新京東六馬路 大同報社
電話 編輯(二)四七二四 營業(二)二〇九六 (二)六一五一 振替口座新京一七〇
報費 一份五分 一月壹元三角 外埠酌加郵費
廣告價 一行二元

協和會强化集約會運動
新經濟體制運動將展開

爲國防國家體制完成之基礎條件的經濟體制，因期其實現，以使建國精神徹底，排擊私益本位之自由主義經濟倫理，而以道義的全體主義爲基調，注重以公益優先爲基礎之新經濟倫理，與國家總生產力之擴充，並謀國民生活之刷新，同時更欲確立生產、配給、消費一貫之組織，茲協和會爲期從來展開之健全生活運動、富家强　運動、愛勞報國運動敬農愛耕運動，並其他生活改善運動等之綜合，集中的效果，以使協和經濟建設運動展開一大國民運動，此運動不僅催促國民組織全體之整備確立，並能强化會自體之中堅會員，奉公隊員，青年團等之中核組織，爲東亞新秩序據點之滿洲國國民生活革新以期國防國家體制之完成云

擴充水產行政機構
漁政水產[illegible]三股昇爲科
擬編入於明[illegible]之豫算內

於滿洲之水產，擁有豐富之資源，因魚肉需要之激增，益益活潑化，然此主管僅爲興農部農產司之水產科，故各方面均企再擴大强化，特別問題的

一、水產試驗場之擴充强化
一、魚撈開拓民之推進
一、水產物配給方針之確立
一、海上魚業之進出、
一、增殖場施設之完備
一、水產合作部內之充實

等之重要緊急問題已如山積，當最近可見策定之農產開發十年計畫樹立時水產行政機構之擴充，已爲必至者，然在豫算人員之關係上，昇格爲司頗有難點，故考慮和現在之漁政、水產、資源三股昇格爲科，擬編入新編成之明年度豫算內、

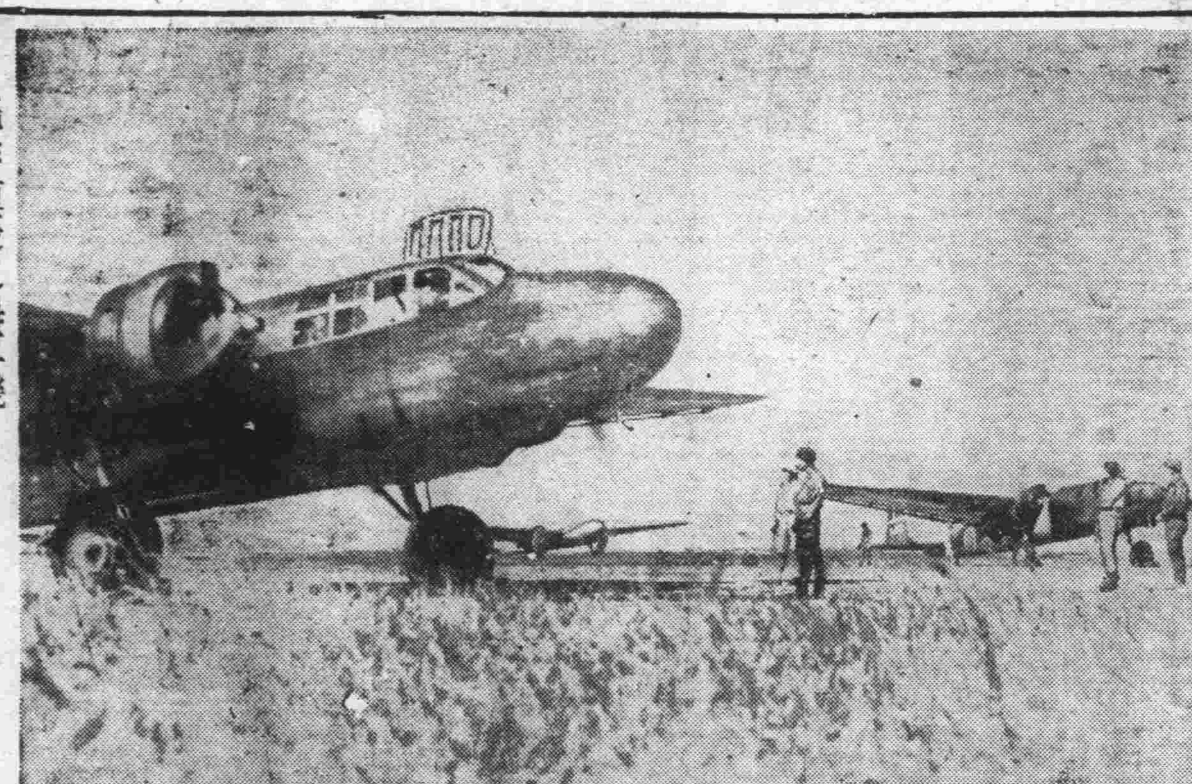

轟炸重慶之海軍機（準備完全、待命出動）

挾英法海峽 英德展開砲戰

【倫敦十一日電】沈寂已久之法蘭西海岸布裏紐加萊間之德意志軍長距離砲由九日夜一齊開火，飛越英法海峽向多維爾開始痛烈之砲擊，英砲兵亦以長距離砲應酬，中隔以卅五公里之英法海峽，展開德英長距離之砲擊戰云

天津法租界現銀分離畢

【天津十一日電】基於日法東京協定以所謂華北難民救濟資金而應行引渡廿萬磅（約三百萬元）之現銀分離，於本月四日始行着手，由法租界內之產業公會金庫搬入於英租界維克多利亞路之橫濱正金銀行天津支店內，於九日午後已行完了，該金庫由武藤總領事、高蘭法領事立會之下，行以臨時封印，至於正金銀行支店移入之現銀，由傭工之手，以每箱裝五千元分別裝入，並於銀之勘定尚須要約一月云

滇越國境軍隊配置已決定

【香港十一日電】據昆明來電稱，蔣介石曾於九日午前帶同幕僚，自重慶飛赴昆明，立即招集滇桂邊防軍總司令官李宗仁、雲南主席龍雲以下楊杰、黃琪翔、關麟徵、熊斌等將領，而舉行重要軍事會議中，據觀測，對於安南國境方面之中國軍之配置，似亦行最終的決定矣，又消息稱，雲南省東南文山靖邊、金平一帶彙結之兵力，亦超四個集團十六個師以上，如更加後方之雲南軍七、八萬，推定其總兵力已超二十萬云

魯省政經情形
王揖唐氏視察後歸北京談

【北京十一日電】華北政務委員會委員長王揖唐氏日前曾巡視濟南青島等地方，以慰問日軍，並視察山東省內政治經濟之情形畢事後乃於八日歸抵燕京茲於十日午後五時半許，接見日華外人記者團，所談如次，

本年度山東省之農作物大體係屬豐收之年，僅有省內二十五縣因天災之故，致成歉年，治安狀況除編入青島特別市之即墨膠縣之兩縣外，在一百零五縣之中，已有一百零一縣，隸屬於華北政務委員會之下，其治安殆已達至恢復之狀態，又各縣之財政狀況，亦屬略良好，至於歉作物歉收之地方，當由華北政務委員會撥發十萬元，救濟費，其不足之部分，則由省政府予以補助云云，

新體制準備會
將以第五次告畢
至遲下月初着手實踐運動

【東京十一日電】十日第四回新體制準備會、除名稱、綱領外、關於運動組織根幹之意見、均歸一於同一方向因而於十一日午後二時起開常任幹事輔佐會整理該準備會討議內容、復於十二日開常任幹事會關於殘剩之左列事項爲中心、從爲檢討

一、規定全國民運動之要綱、與指導推進其運動的運動要綱案之作成、
一、其綱領爲全國民運動之綱領與其推進機關綱領之二體制乎、或爲統合兩者之一體制綱領乎

提出十三日之第五回準備會、與同日委員側提出之名稱案同時審議之開該準備會更預定歸於在第四回準備會成爲問題之國民組織一般的構成、即完成之新體制、果爲如何、亦加以檢討、而從到結論、準備會之審議、大體已測定、是以近衞首相並側近者認爲新體制運動已由論議走上實踐、意欲以第五回會議完了準備會之使命、只遲下月初即着手運動之實踐云、

以組織體名稱爲討議中心 第四次準備會

【東京十一日電】第四回新體制準備會十日午後二時十五分於首相官邸舉開、除松岡外相因病缺席外、各閣僚、廿五委員、常任幹事出席、指命有馬伯爲座長、由有馬小委員會座長關於九日之小委員會審議之經過並結果就

一、中核體吸收附屬協力會議而爲一體制、……
一、總裁由首相或首相指命者任之、
一、副總裁及總務之問題並部之數、共名稱問題
一、支部長不限定人、
一、國民組織之名稱問題、

等幹事會議案組織要綱修正案、以圖解詳細說明關於新組織之名稱述有「運動」論與「會」論兩論、其後即入全體的審議、由各委員開陳眞摯之意見、特別是合致新體制基本理念之最適的新組織體名稱問題竟成爲論議之焦點、互行種種意見之交換、結局關聯井田委員提出之公民運動議案、由古野委員提議謂、使規定全國民運動之要綱與指導運動之要綱分離、後者可否稱爲新體制實踐會或推進會即「運動應爲第一主義」之意見全臻一致爲副此趣旨修改組織要綱案及綱領案、決定由常任幹事着手起草至同五時五十五分散會、

調整輸出入機構及物價
決定現地貿易調整要綱
華北當局談

【北京十一日電】基於八月廿二日起亘一週間在東京舉開之圓域貿易調整會議所決定之對華北基本調整要綱，關於現地之對日輸出入機構並輸出入品價格調整，爲確立今後之運營方針，九日軍、興亞院、大使館各關係官集於一室開現地貿易調整會議，決定今後之運營要綱，於十日發表當局談如左，

當局談

八月廿二日起在東京企畫院舉開之圓域貿易調整會議結果，爲調整華北與內地物價水準之差決定今後在內地對向華北輸出品按內地公定價格考慮天津等現地行市，課以調整費以價格統制合以外之價格輸出之，然而在內地收取調整費者依現在之狀況觀之因將華北之膨脹利潤份爲調整費而收取之，在技術上頗感困難，並無他意，實行此調整措置後，在現地仍有膨脹利潤時，則將此作爲調整費在現地蓄積之，內地之調整費率由現地行市觀之，認爲適正時則逐次修正之，與內地側取十分之連絡，但對內地側對華北低物價政策之協力並圓元等價維持之方針並無何等變更，關於輸出入機構之整備，對應內地東輸出入組合聯合會並其下部組織之商品別輸出組合及東亞必需品輸出組合，在現地亦統合各種對日輸入組合（天津卅九，青島十七），結成華北輸入組合聯合會，一方修正一部輸入組合辦理品目，使其完全適合內地之輸出機構關於華北之配給機構首先在輸入組合內設置輸入部與配給部[illegible]輸入部限於極少數，使其出者組合化，在配給部之下按業種別統合既有批發業者及小賣業者結成同業組合他方關於生活必需品，爲普及消費組合制度十分考慮中小商業者商權，

滿華貿易會議 改廿四日開會

【大連電】滿洲（含關東州）華北貿易會議，已預定自廿日起以三日間於大連開，然以他種關係，遂變自廿四日起，開會三日云，

硫安事業方針再檢討
向德訂購之機械近將完成

以對日供給硫安爲目的於我國政府、全聯聯、縣信聯共同出資下而設立之滿洲硫安會社（資本金五千萬圓），因爲歐洲動亂勃發，對德訂購機械設備之入手無望，決定一時的停止事業，將本社機構縮小於最小限，西村理事長退社，南滿林理事長兼任理事長，全聯聯縣信聯所有股票（全股之百分之三〇）改爲政府所有，壺蘆島工場敷地之填埋作業亦至本秋中止，然至最近判明向德國訂購機械設備製作節節進行，俟至明年六月左右即可完成，是以政府對滿洲硫安會社之根本方針有加以再檢討之必要，目下與關係方面協議中，鑑及日滿兩國之現狀，硫安之增產係各方面最要望者，該社之復活頗屬有望，然而該社之事業復活因爲左列之理由，今日立即實現，猶似屬不可能，關係當局對該社之態度如何，頗值注目，

一、爲建設工場，需要相當量之資材
一、在煤之需給現狀言之對該社供給之原料煤，相當困難
一、由於日本側所有股改爲政府所有，在資金關係上亦相當困難，

擊滅晉冀察邊區匪七百
興亞黃軍殊勳

【太原十一日電】自本年三月，高張滅共興亞旗幟而蹶起之蔡能飛將軍所率之興亞黃軍獨立第一枝隊週來半載，曾轉戰於晉西各地，樹赫赫不朽之武勳，本月七日興亞黃軍獨立第一枝隊五臺派遣隊之張文雄隊長，探知晉冀察邊區獨立第二師第四團兵七百名，侵入五臺縣東北十六公里松林村一帶，即率部下精兵三百，共與日軍協力，加以猛烈攻擊卒擊滅之，敵軍乃遺棄屍體百二十具，又鹵獲槍亦爲數甚夥云，

江北作戰節節勝利
日軍佔領盱眙蔣家霸等地

【江北〇〇十一日電】十日長、日福井、尾崎諸部隊、竟獲衛入打石山、開始攻擊、敵之牙城盱眙結果、遂將此完全占領、嗣更向東方進擊、攻擊蔣家壩、同日午後一時半、遂將此占領云、

新四軍混亂

【江北〇〇十一日電】七日進擊江北之新四軍確保泌潤鎮半塔集中該地後、八九兩日繼續掃蕩周圍之殘敵後、而行修養士氣之小越鈴木石井木戶各部隊十日夜晚突然現形淮河洪澤湖線、與佐藤筒井兩部隊急相呼應、開始新行動、冊基維之正面攻擊戰、直始疾風迫敵於較遠、北方左翼小越部隊以下各部隊肩向〇〇方面猛進中、一方於高、湖奉待機中之森日部隊及海軍中島部隊九日深夜忽以堤堂之舟艇遮斷敵之退路、開始向〇〇方向進攻於斯日軍忽停於汊澗鎮古城線、對敵示以撤退之勢、遂得將敵之主力部隊、誘至洪澤湖之河渠地帶東西猛攻脅其退路、現呈狼狽混亂之勢、

燕子窩水道綫 地區掃蕩戰

【上海十一日電】日海軍華中艦隊報道部於本日正午發表如次、

一、江上艦艇之一部、與漢口上流四十五公里新灘口之陸軍部隊協力、使陸戰隊上陸、自江上對陸上、施以燕子窩、及水道綫地區之掃蕩戰、當即獲得赫赫之戰果、
二、海軍航空部隊、連日實施對浙贛路方面及安慶方面之偵察攻擊、於六日轟炸衢縣、江山、九日轟炸鷹潭、建昌附近之運輸機關、殊與以莫大之損害、次於安慶方面、則經七八兩日與掃蕩安慶西南三十公里上石牌下石牌中間地區之敵匪之陸軍部隊、互相協力、而攻擊之云

布耶爾登里口 美駐二飛行隊

【華盛頓十一日電】因英美協定成立，美政府受英政府之加勒比海西印度諸島英領島嶼之讓與，已決定將該地等作爲美海空軍使用，美海軍省會於九日發表於布耶爾登里口陸軍基地，使中型長距離轟炸機即有偵察機之二飛行隊常駐，以强化巴拿馬運河之防空兵力

渝方軍隊動搖
蔣介石圖防止訓令各將領

【張家口十一日電】據聞重慶側軍隊因受日軍對重慶、及敵主要都市行連續之爆擊、最近士氣沮喪、部內動搖益甚、將兵的大部分、企向日軍投降、乃窺脫走之機、據最近達當地情報謂、爲防止重慶軍之搖動而躍起的蔣介石、除對自軍之敗北行糊塗之逆宣傳、專心努力鼓舞部下將兵之士氣外、一方於最近對部下之各將領、與有如左之訓示、

最近我隸下之各部隊、因抗戰過長、乃生種種弊害、招來抗日意識之低落、戰鬥精神之銷沈軍紀之頹廢等、結果不遑守中央部之作戰命令行虛僞之作戰報告、且有陣地失陷之恥、對部下違反軍規者、應與以處罰以免諸弊害之續出此詢爲我方喪失抗戰力之一大原因、對於向所期之成果、獲得途上邁進的我軍之將來殘留與百年之禍根、各軍指揮官爲了達成長期抗戰之目的、應留意諸弊害且應益越致力於戰鬪力之涵養、是爲吾衷心之希望云云、

本諸右之訓示已暴露了重慶軍之內情矣、

荷印預定歡迎 小林使節日程

【東京十一日電】小林商相以下之荷印特派使節團近將於十二日到達巴達維亞，關於該使節團之公式歡迎行事，於十日已由齋藤巴達維亞總領事報告於外務省，據報告謂預定於到着之十二日當日昌丸入於巴達維亞之外港，坦交伯·歐克，港外時，由荷印之海軍機三架出迎，於碼頭整列約百名，儀仗兵閱兵，同時復由沿爾達荷印總督個人代表，下政府代表其他荷印側係者及在留日人百五十名，張以盛大之歡迎陣，

小林使節於閱兵後，即入英得茲旅館，稍事休息後，於傍晚訪問荷印當局酬受荷印側之答禮畢第一日即告終了，十三日以降之行事如左，

十三日 午前中小林使節總督訪問 日荷兩代表會晤 總督官邸公式晚餐會
十四日夕 荷印側主催歡迎會
十七日夕 齋藤總領事主催歡迎會
十八日 總督官邸第二回晚餐會

農機具及諸機械類電氣電棍機傳導用品機械油 商工場請長
和田發動機 數田柴油機 伸和式粗搗機 伸和式洋犁 田所式製繩機

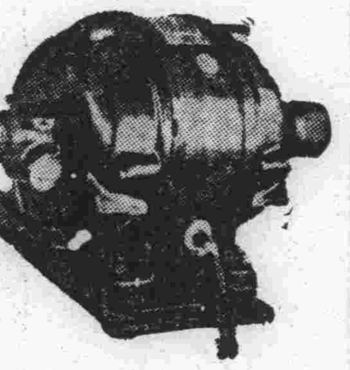

各種電動機各馬力

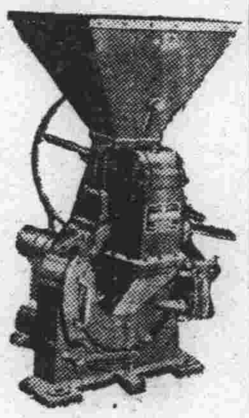

土井式粉碎機

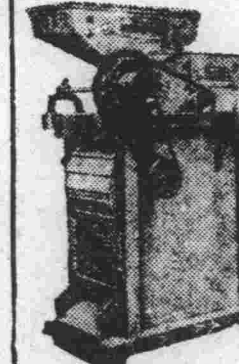

岩田式小米扒皮機

TO 豐滿洋行 北滿代理店
哈爾濱道裡中央大街三三 電話五三三六・八五七九番
關東軍囑託精米 電話三八三一番

聖藥大仁最大長處

此藥揀選高貴藥料係所處心脩合以故居常服此丸能防惡疫於未發併補氣血轉弱爲强其卓効如此神而其味清秀其香馥郁備嚼二三粒忽覺心神爽快併除口熱口臭使口中香明智玲瓏以故爲口中香劑亦頗化食消壅防疫通竅效驗顯靈是以每食後服用此丸必免胸口各症之患喫烟喝酒之前後咀嚼服用此靈丸一二粒即覺異常美味併能除祛烟毒酒害

東滿第一 備急靈藥 貴顯常用 名醫聖劑
寰球無二常備神藥
高貴藥配合嚴重監督製劑
醫學碩士十五名有効證明
大仁 SPECIAL DAIJIN
內附最新美麗盒

銀粒大仁

（當治）傷暑中寒 水土不服 腸病吐瀉 卒中昏倒 頭痛目眩 酒醉船暈 癨病溜飲 精神鬱結 食積不消 虛弱貧血 時行傷風 蟲蝕牙痛
其外一切危急諸症服用此丸則能消毒除疫眞是起死回生之神効
（以故現無難病之人）上船搭車出遊旅行演說談論聽戲酒宴訪人請客時疫流行等時宜須携帶此靈丸寸時亦不可離左右也
總發行處新京北大街 丸三興業株式會社支店藥品部

爽端 德軒氏止嗽片
主治 傷風咳嗽、哮喘、氣管支加答兒、肺癆、吐血、氣逆、氣促、喉癢、喉頭加答兒、肺結核及肺部諸疾患、結核性之疾患
每瓶定價國幣五角 各埠大藥房均售
監製 王德軒 藥劑師 山田定治
總發行 新京耀廷大藥房

募集賽馬場從事員
關於紙幣之辦理有經驗之男人 若干名
希望者截止十四日携帶履歷書速至賽馬場可也
新京國立賽馬場 電 二一五七九八

毀照聲明
敝人常義春由民國九年十一月十日價買秦福春地一段坐落永嘉堡屯圍字二百〇七號十一畝七分七厘 東至楊姓南至二百〇六號西至秦姓北至二百〇八號由不慎毀失除呈縣署補發外特此聲明
雙遼縣 常義春啓

失照聲明
敝於前民國二十年農商貸欵被官銀號遺失戶管二張一、爲秦鳳瑞名義一、爲秦鳳才名義計地十晌坐落雙遼縣安仁里村永嘉堡屯北圍字二〇九號 南至孫丹宸北至利字界東至時遠亮西至孟憲發 除呈縣署補發外特此聲明
雙山 秦德全啓

募集電電收欵員
一、資格 一、滿洲人男人廿五歲以上四十歲以下 二、身體强健耐於外勤者 三、高等小學校卒業程度以上
二、待遇 月收八十圓以上
三、條件 要市內確實保證人二名
右希望者持親筆履歷書及像片身體檢查 書到營業所營業係接洽
滿洲電信電話株式會社 新京ラヂオ營業所
新京特別市長春大街 電話(二)六六〇〇番

金風惱人 涼爽怫意 諸君必需的：
大衣·西服 快來預備吧！
定做及既製品 式樣巧妙新穎 綢緞洋貨花樣齊備
福豐號百貨店
本店吉野町 電話(3)三七四〇
支店大馬路 電話(2)六二四六 一五〇八

現代女子唯一的職業是求
藝術寫眞
在家庭可以陶冶性情入社會更能經濟獨立 本院代價投藝非他家可比光臨 備費三月金化銷宴宴額限五名 隨到隨收幸勿自誤以遺向隅（備有簡章函索附郵票八分即寄）
營口女子藝術寫眞院謹啓
院址營口市同治區太原街四九〇番

脫離關係聲明
茲有項蘭亭原爲薛善亭之掌班今因事故双方情願脫離日後双方均不得互相干涉乃自由行動恐未週知特登報聲明
牡丹江吉安里 蘭亭啓

東聚興軍衣莊
協和服專做家
自運被服材料 均各預備齊了 歡迎顧主購做 代售銅鼓洋號
秋冬協和服料 承做大宗制服 價目格外輕廉 各種帽子俱全
新京三四馬路中間 電話一一二五四七番

國都秋丁祀孔

在文廟舉行嚴肅典禮

昨十一日、爲秋丁祀孔日全滿各地祭祀孔子文廟此日執行盛大祭典國都東二道街孔子廟、午前八時三十分、於張國務總理以下列席之下嚴肅執行、屆時於莊嚴之鐘聲中、樂生、舞生七十餘名、靜肅排立大成殿前、即對崇聖祠行禮、繼自九時、對大成殿行禮、排立之顯官二百餘名、致三拜九叩禮、初獻禮、祝版禮亞獻之禮、首由薦任官參殿、繼爲皇帝陛下御名代表張國務總理叩拜、東分獻官呂民生部大臣、西分獻官蔡大臣、于治安部大臣張司法部大臣以下特任官、簡任官之叩拜、於盛大裏閉式、新京中央放送局、自午前八時十分、歷四十分間、由廟裡大成殿式場、對此古典的儀式之莊嚴情形、由無電、向全滿中繼放送、式後許可一般市民致拜、滿系市民固勿論、即日系市民亦因依十日勅令定爲節祀日、感激此日絡繹前往參拜云

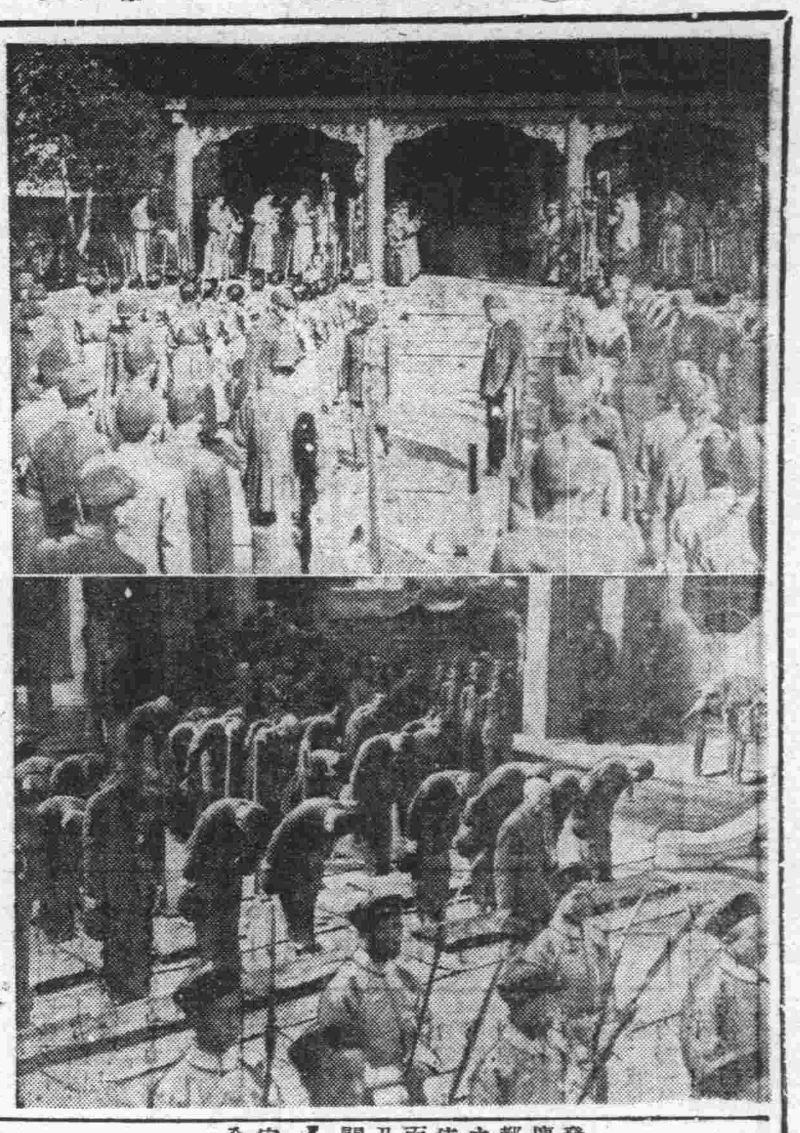

（照片＝(上)式場全景、(下)張總理以下各官員之參拜、）

滑翔機訪慰大都市

舉行慶祝飛行

以飛機曳航滑翔機全滿發行一週行二千六百粁之慶祝飛翔訪問國內主要十都市後於各地公開滑翔機之妙技及講演會、電影等使一般民衆徹底航空思想而强化高度之國防、因此乃由滿洲空務協會主辦、關東軍、治安部、交通部弘報處、二千六百年滿洲帝國慶祝委員會等後援行全滿一週飛行、由本日午前七時由新京鐵道西飛行場出發飛向第一目的地哈爾濱、曳航機爲比由甲、我哥曼二架外豫備一架井MP三型索阿拉一架由百米長之鋼索曳航由空協本部弘中正航科長以下利權田、別府、久保田、本田各操縱士交代搭乘、又抵各地之時間爲午前九時至十時間之公開飛行間行上昇反轉等各種曲技大體由午後二時約一小時前會募集全滿二千六百粁一周航程之所要時間、又各地訪問豫定一部變更最初之計畫決定如左、

△十日新京－哈爾濱△十一日哈爾濱－佳木斯（一宿）△十三日佳木斯－牡丹江（一宿）△十五日牡丹江－一面坡△十六日一面坡－吉林（一宿）△十八日吉林－奉天△十九日奉天－安東（一宿）△二十一日安東－營口△二十二日營口－錦州△二十三日錦州－奉天（二宿點檢器材）△二十六日奉天－四平街△二十七日四平街－新京歸還、

研討煤燃燒法

主要都市開座談會

務使煤之節約成功

飛躍的滿洲建設舞臺、『煤之滿洲』現雖積極掘採、而仍不足需要、是以已陷於深刻的煤難時代、然於產業燐易消費多量之煤焚燃方法、果加研究則亦可能有非常節約因之擔當煤配給之衝的日滿商事『我等於極力配給之圓滑努力如何、而諸位亦應於焚燒上加以考究』、且於是得全滿各地氣罐士協會煤煙防止委員會之協力、及滿洲能率協會之後援於全滿主要都市六個所舉開煤講座會、共第一回主要於日系方面至講師陣容、

△『關於滿洲煤需給之趨勢』日滿商事石垣石炭部長

△『關於滿洲最近之煤品質』大陸科學院濱下研究官

△『混炭之理論與實際』鐵道總局佐藤囑託、

△『關於劣質炭之焚燒法』大陸科學院山崎研究官

△『由煤節約對汽罐處理之實際』第一機關保險會社石谷技師長

其舉開地如左、至於國都、間中之十三日邀集各關係者舉開座談會、於最後之十四日於滿鐵病院汽罐室實行實地指導、

△新京（大興大樓）自十二日至十四日、△哈爾濱（商工大樓）自十六日至十八日、△撫順（炭坑旅館）廿日△鞍山（金融組合）廿一日△奉天（技術協會講堂）自廿三日至廿五日、△大連（市公署燃料相談所）

至續行第二回以滿系爲對象、繼之第三回則以從事烹飪之家庭主婦爲對象於各地舉開煤講座、而對焚燒方法行以研究、以期煤節約、惟於煤煙防止、及焚燒方法以及關於徹底的煤之完全燃燒的知識行以鼓吹云、

慶祝紀元二千六百年

四都市開體操會

九一五當日

以滿洲國國民體位之向上及涵養情操教育實行國民總動員基本訓練爲目標、於九一五滿洲國承認記念日之佳辰、由大滿洲帝國體操協會、新京、奉天、哈爾濱、大連四大都市、及朝日新聞社共同主辦之下於四大都市一齊舉開慶祝二千六百年滿洲體操大會參加團體於新京有日滿男女中等學校學生、小學兒童治安部及電電養成所等五十團體、全滿共爲二百團體、總人數達五萬人之多、各大會之舉行、概以南嶺綜合運動場舉開之新京大會爲中心、於四大都市舉行共式典之時刻將由新京會場實況放送、各會一同嚴肅盛大舉行、

勞協慰問勞工

舉辦巡廻電影

滿洲勞工協會、爲慰勞鏡山地區之勞工俾[illegible]增進計、特與滿映共同主辦、決定十五日自新京起身、以一個月之日期、舉行巡廻電影放映慰安會、其日程如左

△北票（[illegible]十八）、△阜新（[illegible]）、△楊[illegible]（[illegible]廿七）[illegible]國弓張嶺現場（[illegible]九—十月三）、△撫順龍鳳堅坑（四）、△老虎臺（五）、新屯（六）、△西安（九—十一）

警察英靈祠慰靈祭

明晨嚴肅舉行

式典後有劍術及武道等比賽

治安部警務司、爲追悼爲國犧牲的警察英靈於去年起始 在南嶺中央警察學校、建設警察英靈祠並舉行慰靈祭典、而本年慶仍原例舉行、經關係方面、積極籌備的結果、決定明日（十三）午前九時舉行嚴肅的慰靈祭、于治安部大臣爲祭典委員長、全國警務廳長、均蒞臨參加、式典終了後、舉行武道、劍術及射擊各種比賽會、以資紀念云、

自肅哀悼日

國都行事

八億儲蓄與自肅自戒新體制下之十二日、爲自肅哀悼日、國都對殉忠英靈之奉迎、於是日午後二時十分由吉林方面三時十分由哈爾濱方面分二回、到着國都車站 無言凱旋英靈〇〇位、由日滿軍當局 市公署、協和會、在鄉軍、國婦、學童之整列奉迎並於是日晚九時假西廣場滿鐵厚生會館、由市署主辦慰靈通夜式

又是日國都市民從早朝前往忠靈塔、新京神社參拜者絡繹不絕、並爲期槍後市民之新決意、是日亦決廢止乘車而完成素食儲蓄報國、並由日滿軍當局率先自範禁酒相呼應、又料理屋、咖啡店等是日亦一齊休業、表示自肅哀悼之意云

國兵法實施與吾人之覺悟（三）

國兵法論文三等當選　韓殿先

6、國兵法必然之歸結

綜觀前述之例證、則知歷古以來、在滿洲國有幾多民族興亡歷史之展開以及消長之實績、然其一貫相循者、即因不採用徵兵制度、以準備於當時之國防體勢也、由是觀之、今日『國兵法』大典之頒布、因爲必然之歸結、我國民驗證於建設之國家事業者得永憶往昔之雄風、速執干戈以衞社稷、居任伍之光榮、享國民之佳譽、揚名聲顯親屬、精誠以護國捍禦以愛邦、給況實已久之我滿洲民衆、再予以新生的啓示、斯爲國兵法一大劃期的紀果、

第三章國兵法實施之必要性

滿洲之武備的因襲思潮由來已久、歷數千年於茲矣、回思成吉思汗之雄風努爾哈赤之大業、於今已蕩然無存、不僅無往昔之英武、且從委靡不振、日趨遲暮、以瞻今日國勢之飛躍、國運之渤澎、雨雨直交、心爲我國防備制之先成、共同防衞之分擔計實必要產生一大劃期的英斷事業、而相轄合飛躍滿洲的全盤進展也、於是國兵法當建國後之八年而誕生矣、滿洲當建國後僅有八年之歷史、在此短短之過程中、又完備此無匹之歷史事業 不勝生有光輝之感、爰再就其必要性一申論之、

1、國民精神革新

任何人而知建國僅八年之滿洲、已儼然具有近代形式之國家方法具興、百業飛躍、滿洲之前途、已洋洋無涯、然因國民程度之較低、致一般國民對國家之觀念、乃行薄弱、故識者均認爲有及早確立國民精神之必要、尤以今當西歐砲火激張、東亞方行建設新秩序之際、我國地位亦愈行嚴重、爲適應此世界及新東亞之情勢、當應迅速稍補此公認之缺陷、故國兵法之誕生、實有積極領導向精神革命之途上邁進、非僅示以明顯的新指示、且又爲推動國防國家建設尖端的開始此誠固千載之國本、增强新東洋建設之實力也、謂之爲委縮國民的精神革命之實施法、得毋宜乎此國兵法實施必要性一也、剷除募兵制之劣根

往昔政權當政之時代習革相沿、對國防從事之士卒、悉採招募之制度、每屆募兵之刻則見有持旗徇頭之募兵官、行募集兵事之職務、其所應募者、悉或貧困無已之浮浪乞丐、嗜考其入伍之履歷、大都游惰成性、精神頹靡者、再益以入營之後既乏相當之訓練、更無澈底之認識諺語有謂『好人不當兵、好鐵不打釘』之一言洵不誣也、凡由募而入伍者、何謂保國何謂衞民直瞪目不知所解、在平時旣禍國復援民、在戰時乃臨陣而脫逃、試思此種軍隊、如何能臻國家於富强之地位故爲我國百年之大計計、當必將此殘存之募兵制度而淸之、而代以舉國皆兵之國兵法、即爲一新人心振興家國必要性存在故也

3、發揮共同防衞之實力

環球諸國民運境毘故國與國之間、因利害之關聯接壤之邦勤有摩擦之可能故立國於大陸之上、欲期國民之能安居樂業、以及國運之隆興、若不鞏固其國防實難言文化產業之振興故國家以確立國防安全爲第一要義我國地處亞細亞洲之東北端、地域遼濶山川豐饒、但以國境線悠長之故、殊多艱辛之難端況强隣虎視、覬覦伺機、蘇聯外蒙時興動思、是以我國之必待於堅强之干城而維新興之樂園也、八年來我國賴盟邦之支援、依共同防衞之精神、不眠不休、活躍於遙遙之國境有衞護此樂土之大任者、實賴皇軍之枕戈、乃得有滿洲今日之躍進、回溯張鼓峯諾門汗兩次事件、賴友邦皇軍之捍禦旋即擊退、固我國境如盤石之安、是以我等除追憶爲新土地建設之長逝於大陸的英靈外、更當有甚深之覺悟、覺悟於共同防衞之共力建設、此我國之必有精軍之培植也、爲未來國防之萬全計、僞實踐日滿共同防衞之錢則計、乃不容坐視過去募兵制度之缺悔、依將勢之需求、及周遭環境之切要、對改善軍制之根本刷沖、必依賴於國兵法之實施也、

◇……國都郊外之風景（南湖的秋色）

三江省自十五日實施

鴉片斷禁宣傳

【佳木斯電】三江省曩者最爲罌粟之耕種地、因此關係、比較他省對於鴉片麻藥之自覺、著爲遲緩、當局有鑑及此、預定於自九月十五日起、向後一箇月之期間、實行第二次鴉片麻藥斷禁宣傳、以謀民衆之認識徹底、並官民一體努力國內之斷禁線、至於實施之要領、預定隨從省之指示、考慮市縣之實施事情、於同期間內、實行計畫樹立之實行計畫樹立之實施大體由禁煙促進會、協和會、及學校等之密切連絡之下、開講演會並座談會等、或將衛生醫療諸施設之狀況、週知於部落耳、對此等事項四省配布傳單、標語九萬枚、同時派遣係員分赴省下各地開電影會、爲徹底主旨而傾注其全力云、

滿日之地下線

開通當日即有利用通話者

聲音十分的淸晰

連絡日滿兩國都東京、新京之三千公里之大幹線地下線之開通式、業於日前午前十時、於當電本社盛大舉行、李交通部大臣與日滿知名士等、互行交換通話後、午後一時、開始一般通話、首先申請通話者、爲日滿商事、即向東京支社通話、次而各會社及各商店、亦陸續申請至午後十時、通話至廿五次之多、直至十一時始停止、共計通話三十次成績極佳、又此與無電比較乃十分淸晰、惟因有此之優秀地線、女交換手之成績、頗良好云

砂糖公定價格

新京特別市爲對乘砂糖不足食圖暴利之砂糖業者取締起見於十日將國都之砂糖最高販賣標準價格決定如次

△精糖二九錢、△白雙二九錢、△中白雙二九錢、△中白車二九錢、△赤雙一九錢、△三温二八錢、△TBC二六錢、△氷糖三八錢、△國內糖精二九錢、（以上單位五〇〇瓦滿片一斤）

△角砂糖三八錢（以上單位一箱）

糧棧組合將成立

過去因糧穀專管社、與糧穀關係方面爲收買各業者之糧穀、及謀糧穀保管上之方便、曾組織糧穀組合、負責處理前項糧穀保管及經營事項、最近新糧將期上市該項組合之組織機構、業經失去統制現在糧業之效能、因之新京商工公會、擬於本月中旬、別組糧棧組合、以之統制新糧上市之糧穀買賣事務藉以解決首都之食糧難云

奉市實施棉花票制

【奉天電】家庭生活重要必需品之綿花、由今日起始配給、依前以商工公會爲中心、由省、市、縣等各關係業者、組成之綿配給準備委員會、所決定之票制度、製綿配給由十日起始每月行之以四百四十包（每包八十四斤）之棉、對五人以下之家庭配與三斤半、五人以上者七斤、十人以上者十斤半價格縫衣用綿、每七斤十五圓四角五分、被褥用綿一號十一元三角五分、二號九圓一角五分、三號七圓三角云

慶航空信封 可乘飛行機

◇第一回三氏決定

郵政總局、爲謀航空郵便之普及發達、自一日募集航空掛號使用畢之信封明信片於十日前、已有三千三百頁之應募、對一千頁中有一人之當選者、使優待搭乘飛行機、第一回抽籤對此三千頁施行之結果、左之三氏獲得當選搭乘之幸運、

△新京市立病院眼科張鴻鑠、△齊齊哈爾電電管理局總務課福原淸、△奉天省與京縣街河南永昇東、

又十月末日截止前、對每千頁、乃至三千頁與以抽籤、如是豫定數三十名時、未至截止期亦截止云

東部防衛演習 十八日開始

【佳木斯電】三江省第三次防護訓練、自十月二日實施、自十八日起亘三日間、決定舉行參加東部防衛演習、故瀕將於十八日午前一時爲期於東滿四省一齊開始演習、由軍官民協力下展開如同實戰之防空戰云

電電顧問 河野氏逝世

【東京電】滿洲電電會社顧問、海軍中將河野重吾氏、前因患惡性胃腸病、故入海軍共濟會病院治療但十日午前四時半、更發生心臟麻痺之症、因而逝去、享年六十、中將爲山口縣人、明治卅六年自海軍兵學校卒業、會參加日俄戰役、充任大湊要港部司令官昭和七年、被編入預備役中、其後遂就任滿洲電電顧問之職云

大生藥房 一場武劇

本市大馬路大生藥房經理人甯長泰、經營多年、營業雖屬不惡、但環境却不如心願、於日昨夫妻二人、正在促膝閑談的時候甯某兄嫂、相繼而來、不知何故、言語衝突、由衝突而動武、鬨室操戈、交起手來、將室內玻璃藥架、砸得粉碎、正在相持不下之際、被警察趕到、遂將一干人犯帶署訊問云

鎭東昇平校生 昨來社參觀

鎭東縣公立昇平國民學校、學生旅行團一行男女生、共五十一名、由該校教諭坂元千秋楊景林等氏率領之下、於昨（十一）午後一時來社參觀編輯工場各部云

天象

▲昨日氣溫 最高 二一度五 最低 五度七

▲今日天氣 南風、時晴時陰

平時常服「新肝精」可免夏瘦疫病侵

人說熱天夏瘦等　最好常服肝油品
只嫌腥味怕常用　現將效分揀取出
復加多種榮養分　造成一種藥片品
奏效不僅倍肝油　服用亦較容易多
其藥就是新肝精　馳名世界榮養品
欲免夏瘦保健康　唯有常服此名藥

主治症

於腎臟的新鮮肝臟中之有效成分中配合以牛膽汁而成者。能使消化佳良、增進食慾以旺盛新陳代謝機能。且未見如他動物性製劑那樣的破壞消化機能及副作用、而爲有佳快芳香之理想劑也。貧血症、結核諸病弱體悉奏卓効。

總發行處 株式會社 滿洲藤澤友吉商店 奉天・大連・天津

藤澤發売品 富士山牌

NK75

新肝精 服用容易 肝油精劑

白髮 黃髮 染黑 顏色自然與眞色同

元祿

本藥之特長

用法簡便
短時間即
可染黑額
色與眞者
同經久不
掉不害髮
質沾衣易
除皮膚上
所染之藥
一洗即掉

現代婦人之必備品 天下一品

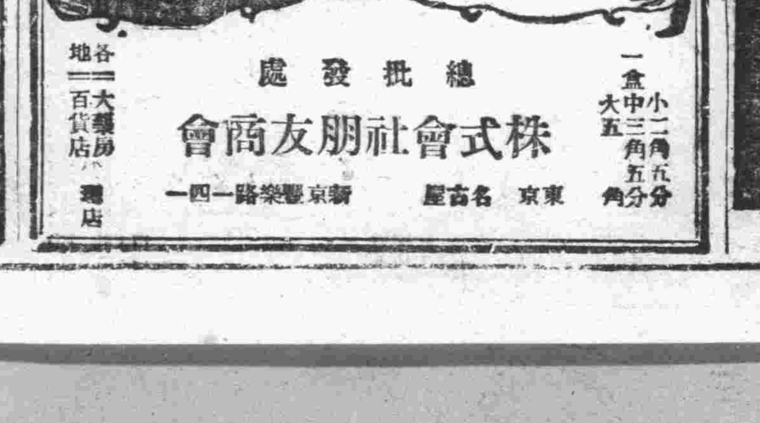

一盒 小二角五分 中三角五分 大五角

總批發處 株式會社朋友商會 東京 名古屋 新京豐樂路一四一

各地大藥房百貨店經售

瘧特靈

（適應症）主治瘧疾間歇熱一日瘧二日瘧三日瘧冷則戰慄熱則如灼頭痛身痛口渴嘔吐面黃瘦不思飲食寒熱交作功能殺除瘧疾原菌 以瘧疾續發症脾臟腫大神經痛結膜炎等症 均有特效每袋八角各埠藥房均有代售 歡迎外埠同業代理章程函索即寄

奉天鐘樓南製造販賣所 宇宙製藥公司

戒煙斷癮强壯良藥 吉福德祿

由七月一日起各藥房增加售價列後

價目
50錠每瓶壹圓七角
100錠每瓶參圓貳角
200錠每瓶六圓
600錠每瓶拾七圓貳

總批發處新京特別市大和通五番地 福祿洋行

各種各式均在庫豐富 買電滾子的 第一電業社

補血强精丸

專治滑精遺精房事早洩陽萎不舉腎寒思慮過度精神恍惚頭暈眼花動作氣喘四肢無力結婚乏太早身體虛弱自汗盜汗面黃枯瘦腰腿疼痛腎子寒涼等凡係因腎虧所得各症無論新久均皆有效服之補一腎經壯元陽生血液添精髓壯筋滑補元氣之藥也購買試便知功效不謬矣、每盒壹元五角外埠函購費免收滑精遺精壹盒見效房事早洩性慾缺乏六盒全愈信內裝款須掛號老少四季可服不寒不燥之藥郵總發行奉天城內大南門裡大街路東 新大陸藥房

專擦 雀斑 無效退錢

雀斑黑痣酒刺粉刺面皰等症專擦能使面膚細嫩白雪美均能速掉並能使面膚細嫩一用便知一般女士購用一試如無功效將原價退還每袋國幣壹圓外埠函購不用加郵費代金不寄

奉天大南關大街路東利長油坊胡同八號 玉德堂藥店

奉天市內實行公定房租 溯由九月一日起始
經物資調整局通告各房東

【奉天】關於房租公定價格、由八日午後之最後委員會決定日依據康德五年之當時價格及此以申報已於十日上午十時起分別由市物資調整局、對房東及房戶通知、溯由九月一日起照規定價格實施云、

辦理國兵民籍 招改街村吏員

【克東】查本縣自國兵法民籍法公佈以來、即積極奉行、以達成立法之本旨而國兵法民籍法之分掌、尤屬於街村、爰因街村事務。日益繁冗、原有定員、不敷支配、茲爲實施圓滑計、勢非增員不可、縣當局鑑此、故昨佈告通衢、招致街村吏員十名、錄取後、即分派各街村公所、襄助國兵民籍事務、如此當能收到所期之效果而無遺憾云、

養成鎗後婦人赤誠 開國婦協議會

【依安】縣本部事務長高下定二氏、爲喚起鎗後婦人之赤誠、及婦人在後防應盡之職責詳加檢討起見、特於九日上午九時、招集國防婦人會全體會員、簽討各種協議事項、於全體肅立、向國旗全體行最敬禮、經高下事務長報告開會之宗旨會務前年度經過之情形、復開始協議、一、會務組織之關係(1)役員選定公推縣長夫人劉桂卿爲會長、伊藤警務股長夫人、森庶務科長夫人爲副會長高下事務長夫人爲理事長理事選定五人、(日三、滿二)、監事選定四人、日滿系各二、評議員選定七人、日系三人、滿系四人、(午休)過午二時開始、1、班組之設置、2班組長之決定、3、會籍整理事項、4、會務活動事項、班的組織日系分爲兩班、1、縣公署內、2各機關一般、滿系分爲三班、1、縣公署內、2、各機關、3、一般民衆、會務運動之方針、一、本年度實施計劃二、月別實行三預定、三、時局對應實踐計劃、四、其他特殊事項、併下月初旬謀會務進行圓滑起見定於每月上旬開始舉行、理事會、監事會、評議員、以期檢討會務進行事宜云

電話裝設 當簽者決定

【安東】全市待望中之本年度、電話至急開設、申請者共爲二千一百八十六名、於八月三日、假電電局行第一次之抽籤、當簽者五百二十四名、更由名個別之嚴重調查、業於七日正式發表、實在架設數爲四百八十六名、但其內對官廳、特殊會社、及其他對國策上關係者、優先決定一百六十件、一般民間用爲三百廿六件、對申請數之兩千餘件、約有七分之六者失望、故今次正式當簽者、實謂幸運、大體預定由十月開始架設云

警官訓練生 將赴南洲視察

【牡丹江】爲期警察行政運營上之圓滑、並謀警察官素質之向上計、牡丹江警務廳於省管下滿鮮系中堅警官、選拔警佐級四十名、由於七月以來、實施短期訓練、近將卒業、更選二十名、旅行見學於南滿先進地域、視察關東洲之農村、及警官實態、豫定於九月十五日出發、亙兩週間云、

討議物資配給 市整委會舉開會議

【哈爾濱】濱江省整備委員會、爲討論當前物資配給經濟統制等重要問題、特於九日午後一時卅分、在省長官房大會議室、召集各委員、舉行會議、至午後四時、方散會云、

神社大祭

【和龍】和龍神社秋季大祭於九月八日舉行是日午前九時起、本市各機關及市民等齊集神社前廣場、於嚴肅中、舉行祭典、儀式畢、有日本尋常高等學校學生之角力、及軍警之劍道等餘興、彼時觀者如堵、水洩不通、約至午後三時始行閉幕云、

祝縣署移轉 開歡迎宴會

【和龍】縣公署移轉三道溝業已竣事、本埠各機關及多數市民、爲歡迎起見於九月四日假市內明新國民學校講堂開歡迎宴會、出席者三百餘人、頗呈一時之盛、首由明新代長李晩周致詞、繼由楊縣長及泉谷副縣長答詞、並述說縣公署遷移概要及將來發展計劃等、然後共同乾盃、酒過三巡、便歌聲四起、席中人皆鼓舞騰歡、快樂非常、午后四時許、始盡歡而散云、

興安東省各旗 國兵民籍講習

【扎蘭屯】興安東省各旗第一回國兵民籍講習會、按左記日程開會、△布特哈旗爲九、十兩日△阿巢旗爲十二、十三兩日△喜札嘎爾旗爲十五、十六兩日△莫力達瓦旗爲十二、十三兩日△巴彥旗爲十六、十七兩日云、

農民修練所生 赴旅大見學

【遼陽】縣西八里村農民修練所、學生一行三十九名、由劉君率領、由本月九日赴旅大方面視察見學約一星期間返遼云、

日係警尉講習 四期卒業式

【奉天】由各市縣選拔之日系警尉特別講習生、第四期、已屆畢業期、乃於本月十一日午後二時、於地方警察學校舉行卒業式松田省次長出席訓示云

鮮人冒官詐財 旋被捕獲

【四平街】鮮人南川甚變現年二十二歲寄居本市北五條通八千代食堂內、沒有正當職業、乏來錢之道妙想天開、私自印了四平街警察廳警長中岡慶一、之名片很多、到滿人商店、持片購物、賒欠不給錢、一般商人、以是警官有信義、任其拿物也不加偵查、此徒乃大肆欺騙得來物品、再行轉賣得錢花天酒地、隨便浪費、但是被害者很多、日前該鮮人又到中央通振興厚商店、置買帽子並他種物品、仍請爲記賬、從懷中掏出所印的名片、該號經理將要應允的時候、警察廳司法股刑事蟹江繁氏、因事趕到警見該徒、當將其名片一閱、查廳內並無此人、知是不良份子、一究問則言語支離、即行逮捕歸廳經嚴重取調始吐露實情已被詐欺者、爲義和厚百貨店、手表一只四〇元、華昌靴店、皮鞋一双、三三元、均未付錢、現在仍追究餘罪中、

於少婦皮包內 檢出鴉片

【四平街】本市警察廳外勤監督警尉張萬全氏、精明多才、作事盡心、到任以來、即大展所能、努方職責、監督各派出所長警勤務、非常認眞、凡旅店料理店的宿客、均加考查不正業者、則取締之、期使市民安樂、雖蒞任未久而成績頗良、於日前勤務執行中、赴道裡福順客棧檢查、發見有店客張子臣者、三十四歲、熱河凌源縣人、攜着一個小娘們、卜桂航、廿六歲、自稱是他老婆、認爲有可疑之處當加盤查、其言語支離、即行檢舉、結果從女方所持着化粧品的手提包內翻出來鴉片煙膏十二兩、煙泡百七十五枚、純然是販賣、乃將該一對男女、解送警廳交司法股究治中

禁煙與農村振興 兩講演會相繼舉行

【長嶺】縣當局爲勵行國策、使工作圓滑起見、特於日前開催禁烟、農村振興、兩講演會、講演結果成績頗佳、聽衆數千人、講演員係由管下十七街村長愼重遴選者、其一二三等、除賞狀外、並給予一等十五圓、二等十圓、三等五圓之賞金云、

李科長榮轉

【東豐】縣警務科長、李恭忱氏、蒞任三載有餘、對於警政辦理、成績昭著舉凡警務、司法、保安、特務、行政均有相當之殊勳、今奉命令、調轉克東縣警務科長、一般官民、遜開之下、不依依惜別云

小山田警尉 講習歸來

【四平街】本市警察廳司法股警尉小山田氏、於上月一日、被選拔入新京參加司法警察官講習、共一個月、屆至本月初、瞬間期滿、已行歸來、照常上班服務、今後對於司法、自能發揮所學、有一番好貢獻云、

本月區協議會 十日起分別舉行

【奉天】本月之區協議會、已於十日起先由大和區舉行其日程如左、

十日　大和區、
十二日　皇姑區、
十三日　瀋陽區、
十四日　大東區、
十七日　鐵西區云、

搶案路刼 一夜兩起

【奉天】本月十日夜發生二起搶案一起路刼如左、搶案發生在皇姑區大寶街二段一四二號、福恒久糧米舖執事人崔福臣、於十日午前一時卅分、突闖入三匪、分持手槍、威而櫃夥搶去國幣二百十元嚇逃、事後報警搜查中云

路刼發生在大和區朝日街高等女校附近、三輪車夫任來全年卅三歲住皇姑區新地德瑞胡同八號、由馬路灣拉一滿人男子以抵該地突嚇令停止、伸出尖刀將東搶去、匪人走後、報告大和署在搜查中云、

宣傳民籍法

【綏中】本縣行政科附各筱原先生、與街村股長楊子章氏、於上月赴錦州省署講習民籍法、六日間講習完了、開該二氏歸來後於九月二日分頭赴各村實地宣傳云、

大同報廣告部
電話 二一六一五一

進行臨時國勢調查 市縣各派專員辦理

【遼陽】市縣當局、奉令實施國勢調查、爲圓滑徹底、除數日前招集要員開會外並派專員通知民間、調查易常忙碌云、

街區劃合併 區長詮衡決定

【海城】街公所當局、前會實施區制廢合、區劃確定後、即實施區屯長任命決定發表、茲將區長氏名列下、

興隆區尚心權、樂民區金仲三、中亞區郭乃熙、曙光區顧上悅、新開區曲香濤、旭東區張德權、

綏中縣署增設 兵事民籍股

【綏中】本縣對於兵事各事宜、向由街村股兼辦、現以事務繁鉅、兼顧實不可能、乃於月前實施添兵事民籍股、股長爲牛澤先生劉已開始工作云、

道德分會 設講演分社

【克東】查道德會本縣分會、自建國後、經會長李彥順、劉鳳林、劉華堂等之熱心、慨解義囊、創設成立、今已數載、道德工作、頗收效果、故得一般之贊許、近來參加該會、聽講人員逾多、原有會所不敷佔用、茲有本邑善士孫萬海者鑒及、甘願將自有在北大街市房三間、不收賃費、作爲該會講演分社、規定時間、派員講演無論男女老幼、隨便前往聽講、是以每日聽講者、大有人在、如此吾邑人民道德向上觀念、逾臻善境云、

紅卍字分會籌備成立 貧民福音到來

【克東】查世界紅卍字之使命、恤貧賑饑、及種種慈善事宜、功德無量、故得官民之好評、茲於日前、有我國新京紅卍字總會、會員彭金山來克、籌備設立分會、當即招集地方樂善好施之紳商、假理善會、開催籌備會、開該紳商、一體贊成、均欲解囊、或募欵相助、業經公共表決、設立分會、該彭公將公務辦有效果、即行返京、報告總會去訖、預約本年、即能設立分會、如此吾邑貧民福音到來、乃彭公倡導於前、及本邑紳商贊助於後之賜也云、

警署衛生系 嚴防時疫

【阿城】本縣警察署衛生係、鑒及時下時疫流行、爲使境內民衆免生蔓延性之病症起見、日前連絡阿城醫學研究會、經打合結果、於前月三十日起分頭實施防疫注射、並對各機關團體、另派專員、以便注射、如此實施可確保傳染病之蔓延杜絕云

秋丁祀孔 省長率文武官舉行隆重典禮

【奉天】秋丁祀孔十日午後一時起、在金省長以下、在奉荐任官以上、於文廟隆重演禮、祀孔大典、於十一日上午八時卅分起在金省長主祭、王司令官陪祭下、隆重舉行、九時卅分禮成當日各機關學校均放假一日、以資慶祝、並由市署請民生廳長申振先氏及孔學會長周潔忱氏等、在市公署大講堂、舉行孔子祭市民講演大會云、

今日放送

早
六、〇〇　國歌
　　建國體操
六、二〇　先哲故事、王守仁、王鐘烈
六、三五　初等日本語講座（大連）高宮盛逸
六、五九　報時
七、〇一　清晨音樂—唱片—國樂
八、〇〇　建國體操
八、三〇　氣象
一〇、〇〇　經濟市況（奉天）
一一、〇〇　家庭講座、秋季大掃除首都警察廳衛生科長畢克剛
一一、二〇　食料品小賣標準價格
一一、五〇　歌曲—唱片
一一、五九　報時

晝
〇、〇一　新聞
〇、三〇　告知
　　清唱（哈爾濱）、五花洞王美君
一、一五　經濟市況（奉天）
一、三〇　政策時間（總務廳弘報處擔當）
四、四〇　新聞・氣象・告知
五、〇〇　經濟市況（奉天）
六、〇〇　兒童時間（奉天）兒童劇奉天省立第一女子國民高等學校學生、指揮蔡志識厄年之子
六、二〇　兒童新聞
六、二五　中等日本語講座、五百木元
六、五〇　日本語新聞
六、五五　唱片
七、〇〇　新聞告知、政府公報、夜間節目預告、地方新聞
七、三〇　國民時間
七、四〇　單絃（奉天）盜鉢榮華庭
八、一〇　協和經濟建設運動座談會、司會協和會中央本部參事黨庠周、與會協和會中央本部實踐部長曲秉善、總務廳弘報處參事官莊開永、經濟部參事官郭實森協和會會員孫瀛洲
八、四〇　相聲（奉天）全德報奚醒生
九、〇〇　舊劇、擊鼓罵曹中和國劇研究部
九、四〇　評詞、七俠五義（四三）金慶嵐
九、五九　報時
一〇、〇一　新聞、氣象明日節目預告
一〇、二〇　蒙古語新聞與唱片
一〇、三〇　梆子（哈爾濱）大登殿王書錦

外治 消積靈 無服藥針灸刀割之苦腹中癥瘕痞病 積聚自消除此藥在京津哈行銷多年、純用攻破之法、凡男婦老幼食塊寒塊氣塊血塊、痰飲積聚、以及婦女痞腹硬如鐵石、日夜疼痛、經閉多月不通乾血癆症、腹大如鼓、胎死腹中、小兒大肚食積、速將此藥照方速患處、藥力由毛孔可直搗病所由硬化軟、由軟化爲沾液順大小便而下不受痛苦不誤工作、指日保愈、病化急取下孕婦忌用、▲定價、大劑國幣八元中劑國幣六元小劑國幣四元外埠函購加郵二角天津李子久發明、說明備索
總經售哈爾濱道外桃花巷中間 閻氏藥房

痔
化痔土龍散
外敷化痔藥膏
適應症廿四種痔瘡如各種痔漏肛門破裂大便走血奇痛奇癢膿血常流服用散劑外擦用藥膏痛止膿消可免刀割之苦
△本堂發售最有奇效的健腦補腎黑色大補丸婦科靈藥調經活絡丸奉天大西關大街下頭路北一〇九號張三多堂啓索痔圖說明付郵票四分即寄

（大連唯一）東方旅館
房屋寬闊寢具潔淨凉水熱浴暖氣衛生舍適招待懇勤室水方便設有飯廳西洋大菜歡迎主顧優待團體上下車船跑站接送房間價目由二元至六元
大連市東公園町七番地

今治水
立止牙疼
各國藥房均有
不論如何之牙痛不知不覺均可治癒
主治効能
虫牙之痛　牙根痛
由上火所起之牙痛
由神經屑酸而起之牙痛
其他所有牙痛均有神効靈効
製造所　丹平商會藥房
代理店　大連・奉天・哈爾濱　日本寶藥會社
奉天　井上誠昌堂
奉天　佐藥廣濟堂
新京　新京藥品會社
圖們　新井藥房
定價　二十五錢　六十錢　三十五錢

古　今
大阪高津表門筋
主治　一去頭火上昇通大小便　一瀉梅毒癩病各種毒症
神效並暢銷
七ふくひえぐすり
（七福牌 清瀉百毒丸）
藥價　一半禮拜服金廿五錢　三禮拜服金一圓廿錢　一禮拜服金五十錢　五禮拜服金二圓　皆費金四十五錢
祖傳七福牌正鋪伊藤長兵衛
振替阪九七三・電南七二九

每罐定價六元
外埠各藥房均代售
健康良藥
同仁
主治
先天不良久病之後慢性中毒神經衰弱便秘失眠厭食羸瘦性機失功週身無力等症
蛋黃素
奉天 東華門內
同仁藥房
電話四・二七三一一番

舒服靈（リボリン）
高級鎭痛鎭靜劑
頭痛
齒痛
月經痛
舒服靈之鎭痛鎭靜効果
舒服靈因有合理之特殊組成與諸成分之綜合作用、對於一切疼痛性及神經亢奮性疾患、有優秀之鎭痛鎭靜效果。
一、消退一切疼痛感覺、或減輕之。
二、鎭止焦躁不安、豫防失眠、並減輕心身疲勞感覺。
又本劑作用汎速而藥性緩和、用量少而服用易、效果優秀、對胃腸及心臟等並無副作用、是爲特長。
（詳細說明書函索即寄）
（包裝）一二片　八片　二五片　五〇片　一〇〇片
各大藥房均有發售
總發行 日本大阪市東區道修町 武田長兵衛商店
滿洲總發行 奉天市大和區春日町 滿洲武田藥品株式會社
10(5)119

不

戒除麻醉與其他嗜好之人除服有效戒煙藥外兼服精鎖可獲下列效果！

▲不犯遺精滑精
▲不感煩燥失眠
▲不覺怔忡心悸
▲不打噴嚏流淚

筋不抽痛
心不慌忙
腰不痠痛
腿不疲懶

精鎖 定價 大包・貳圓 小包・壹圓

總發行所奉天大西邊門外 寶康藥行

大同報廣告部 電話二一六一五一

註冊 參天堂 商標

紅色健通丸

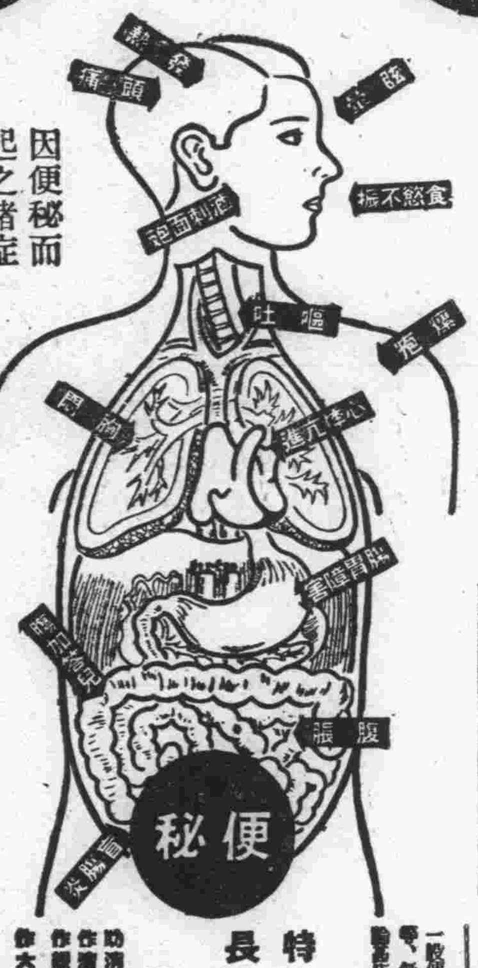

因便秘而起之諸症

便秘倘若放任至有性命之虞

現代科學的眞正不老長生法

最近發見的秘法／絕對驚嘆／

爲了克服百難萬病、男人則要有強力旺盛、老人要有恢復壯年的精力、婦人要有閉月羞花的容姿、只好服用秘法製藥「參天堂紅色健通丸」而使大便良好暢通。因爲這是恢復健康的根本方法、而且是不老長年的對策的捷徑乃現代名醫大家所公認的事實。

看／此可怕的害毒／

大腸內的老廢物質卽糞便裡頭棲息有數萬々的黴菌。所以如患便秘、則這毒素混入血液、循環全身、而在不知不覺中逐漸侵害身體的各部分、以致倦怠、頭痛、眩暈食慾減退、嘔吐等腸胃傷害又心悸亢進、時々發熱以成腸加答兒、盲腸炎等症的原因、往々以至斷送性命。

頑固便秘也能立刻暢通

參天堂紅色健通丸空前絕後的靈効

昨日的痛苦今日的快樂

嗜好鴉片的人也很歡喜

一般便秘症、自不待言、[illegible]、即可奏効安全。

特長

○味美適口○量少効大○連用不成習慣○小兒老人孕產婦及身患腎臟病或心臟病的人也可安心服用○價格極廉

服法

助消化作用 [illegible]
作用 [illegible]
作用 [illegible]
作用大 [illegible]

主治

便秘、[illegible]

參天堂紅色健通丸・[illegible]

發行處 日本大阪市 參天堂株式會社
●各埠藥房洋貨舖等處均有代售

619

肥胖之力乎

君之顏容衰退乎

正常體重乃表示正常健康與活力君苟體胖神疲其故或因腸管積滯身體過重的人往往大便秘結因此廢料吸收入血發生頭痛肝火胆疾面疹口臭等症體格則長得病態的痴肥精神覺得萎靡困頓請服韋廉士紅色清導丸解除便秘而復君之俊秀顏容此丸馳名平肝潤腸品粒小性和而效大絕對安全無損功能無痛地使腸部蠕動有力使食道潔清肝經活潑由是消除那不雅觀的痴肥脂肪和其他因便秘而起之各症

藥房均售或向上海江西路四五一韋廉士醫生藥局購備

代理處奉天東亞街三段十二號英商和記洋行購買

司保明・眼藥

本藥特能

能治療目疾
能增強視力
能放大眼光
能補助睛瞳
能解除色盲
能豫防傳染

總發売元・奉天省・營口市
滿洲製藥株式会社

調理月經・保健女性

我愛婀閥好萌
我愛婦科良藥婀閥好萌
他是我的良朋
他是女性的荷爾萌
他有保持婀娜姸麗——
以及一切女性健康美的良能
他能調理我的月經不順
他能去我頭痛眩暈逆上耳鳴
我自得了這個以後
我纔保持我的健康
我纔有明眸皓齒——
並紅粉々的容光
我纔過我愉快生活
我常贊揚他並世無雙

婀閥好萌有片劑・粉劑及注射劑

總發行 株式會社 武田長兵衛商店 日本大阪市東區道修町

滿洲總發行 滿洲武田藥品株式會社 奉天市春日町十三番地

各大藥房均有經售

婀閥好萌（オバホルモン）

婦科良藥

女性荷爾萌